

ZPRAVODAJ

květen
2021

obce Černá v Pošumaví

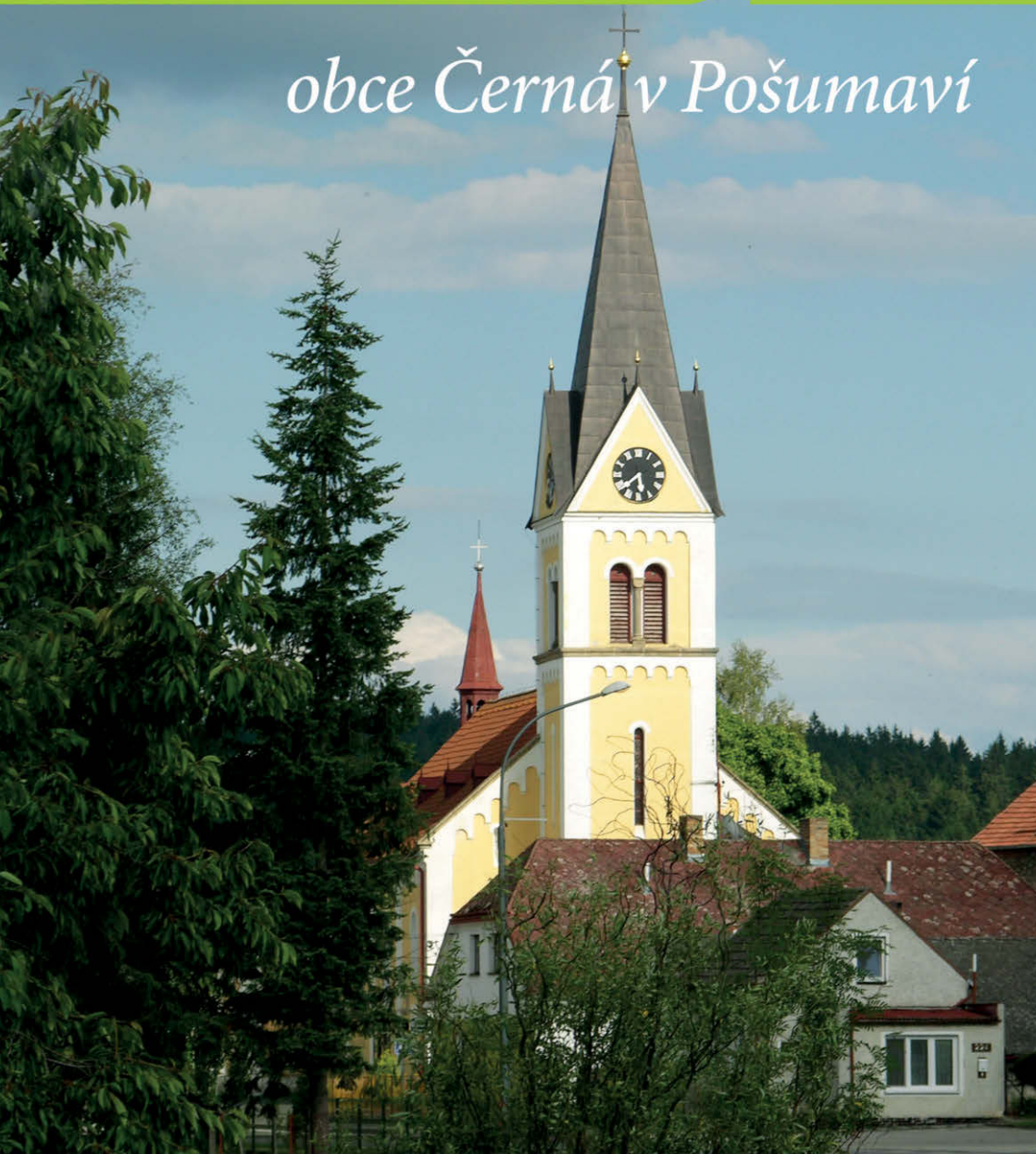

Z OBSAHU

Usnesení obecního zastupitelstva

strana 2

Pronájem obecních bytů – příjem žádostí

strana 3

Zápis do MŠ

strana 5

Z historie Jestřábí

strana 6–

Hospodaření na Jestřábí

strana 7

Zásilkovna – Z-box

strana 7

Křížovka s trochou historie

strana 8

Usnesení

**Výpis z 27. zasedání zastupitelstva
Obce Černá v Pošumaví ze dne 26. 4. 2021****Zastupitelstvo obce:**

- Schvaluje rozpočtové opatření** č. 2. Příjmy 10 952,- Kč, výdaje 10 952,- Kč, financování 0,- Kč. (příloha)
- Schvaluje přijetí daru** – pozemky p. č. 32/54 o výměře 50 m², p. č. 32/68 o výměře 23 m² a 208/91 o výměře 3 m² v k. ú. Černá v Pošumaví v celkové hodnotě 30 000,- Kč od dárce pana F. Waltera. Náklady spojené s darem ponese Obec Černá v Pošumaví.
- Schvaluje výsledky výběrového řízení** „Obnova místní komunikace 14 c v obci Černá v Pošumaví“ a pověřuje starostku Irenu Pekárkovou k podpisu smlouvy po řádném ukončení výběrového řízení s firmou SWIETELSKY stavební s.r.o., Kájov.
- Schvaluje výsledky cenových nabídek** „Napojení vrtu BL-1 projektová dokumentace, KÚ Černá v Pošumaví“ a pověřuje starostku Irenu Pekárkovou k podpisu smlouvy s firmou ČEVAK a.s., České Budějovice.
- Schvaluje výsledky cenových nabídek** „Zateplení štítu ČOV Černá v Pošumaví“ a pověřuje starostku Irenu Pekárkovou k podpisu smlouvy s firmou MIDOSS s.r.o., Frymburk.
- Schvaluje podání žádostí o dotace** do programu Jihočeského kraje „Podpora tvorby územně plánovací dokumentace obcí Jihočeského kraje“ a „Podpora přípravy projektové dokumentace výstavby obecních bytů“.
- Schvaluje zadávací řízení** – „Novostavba 12-bytových jednotek na parc. č. 59/1 a 57/31“, pověřuje starostku obce k zajištění řízení administrace zakázky. Výběr zhotovitele projedná zastupitelstvo obce na základě zprávy o hodnocení a posouzení nabídek po ukončení procesních řízení zakázky, zadané dle § 53 zákona č. 134/2016 Sb., o zadávání veřejných zakázek.
- Bere na vědomí zprávu** metodické činnosti Obecní knihovny v Černé v Pošumaví za rok 2020.



Obec Černá v Pošumaví pořídila nového pomocníka pro údržbu zeleně na svém katastrálním území – žací stroj ISEKI.

9. **Schvaluje dar** 5 000,- Kč pro Linku bezpečí, z. s., Ústavní 95, 181 02 Praha 8, IČ 61383198.
10. **Zveřejnění záměru pronajmout** část pozemku p. č. 203/2 a p. č. 203/1.

Obec Černá v Pošumaví má záměr pronajmout byty v bytovém domě č. p. 21 a č. p. 36 v k.ú. Černá v Pošumaví obec Černá v Pošumaví.

| | | | | |
|-----------|----------|---------|-----------------|----------------------|
| Dům č. 21 | byt č. 7 | 3 patro | o velikosti 1+2 | 70,42 m ² |
| Dům č. 36 | byt č. 4 | přízemí | o velikosti 1+2 | 47,94 m ² |

Lhůta, způsob a místo doručení ŽÁDOSTI:

- ŽÁDOST O BYT JE NUTNÉ PODAT NA PŘEDEPSANÉM FORMULÁŘI.
- Formulář žádosti o nájem bytu je možné získat v tištěné podobě v sídle Obecního úřadu Černá v Pošumaví v úředních hodinách (každé pondělí a středu od 7:15 hodin do 17.00 hodin a pátek od 7:15 hodin do 11:00 hodin).
- Formulář žádosti je možné stáhnout z webových stránek obce Černá v Pošumaví - <https://www.cernavposumavi.cz/obecni-urad/tiskopisy-a-formulare/>.
- Vyplněný formulář žádosti o nájem bytu je nutné doručit na adresu: Obecní úřad Černá v Pošumaví, Černá v Pošumaví 46, 382 23 Černá v Pošumaví a to prostřednictvím poštovního doručovatele, nebo osobně na podatelnu v sídle úřadu, případně datovou schránkou ID: k7wbyar nejpozději do 17 hodin dne 24. května 2021.

Obec Černá v Pošumaví získala dotaci přes Svazek lipenských obcí NA KOMPOSTÉRY.

Prosíme o nahlášení zájemců o kompostér:

- na email: obec.cernavposumavi@email.cz,
- případně vhozením lístku do poštovní schránky u obecního úřadu.
Na lístek napište jméno, příjmení a číslo popisné.

Kompostéry se začnou rozdávat zdarma oproti podpisu v měsíci červen až září.

Bioodpad



Odvoz

6. 5., 20. 5. a 3. 6. 2021

TRÁVA,
PLEVEL, ZBYTKY
PEČIVA, OBILOVIN, VAJEC,
KOŠTÁLY I CELÉ ROSTLINY, SENO,
SLÁMA, ZEMINA Z KVĚTIN, HOBLINY
A PILINY, PADANÉ OVOCE, SLUPKY
Z OVOCE, ZBYTKY ZELENINY, LISTÍ
A DRCENÉ VĚTVY, KÁVOVÝ A ČAJOVÝ
ODPAD VČETNĚ FILTRŮ



Zápis do mateřské školy

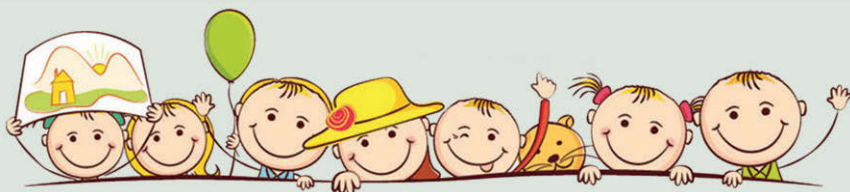

Ve dnech 2. – 16. května 2021 se uskuteční zápis do Mateřské školy Černá v Pošumaví.

Vzhledem k mimořádným opatřením vlády v souvislosti s koronavirem a onemocněním COVID-19 proběhne zápis bez osobní účasti dětí.

Potřebné tiskopisy si můžete stáhnout na webu mateřské školy, nebo vyzvednout osobně po telefonické domluvě.

Zápis se týká dětí, které dosáhnou k 31. 8. 2021 věku 5 let a dalších dětí, které by chtěli nastoupit v září i kdykoliv v průběhu školního 2021–2022.

Vyplněné tiskopisy (nezapomeňte na evidenčním listu potvrzení od lékaře a Vaše kontaktní údaje) a okopírovaný rodný list dítěte můžete v uvedených dnech do MŠ zaslat poštou, vhodit do schránky na plotě u vstupu na školní zahradu, nebo po telefonické domluvě donést osobně. Poté Vám prostřednictvím SMS zašleme registrační číslo, pod kterým bude do 31. 5. 2021 na našich webových stránkách a na nástěnce v přízemí MŠ zveřejněn výsledek přijímacího řízení.

Bližší informace na tel. čísle 720 358 795.

H. Kliková

Jízdní řád převoz Dolní Vltavice



| 15.5. - 31.5. | 1.6. - 30.6. | 1.7. - 31.8. | 1.9. - 30.9. | 1.10. - 31.10. |
|---------------|--------------|--------------|--------------|----------------|
| 9.00 h | 9.00 h | 9.00 h | 9.00 h | 9.00 h |
| 10.00 h | 10.00 h | 10.00 h | 10.00 h | 10.00 h |
| 11.00 h | 11.00 h | 11.00 h | 11.00 h | 11.00 h |
| 12.00 h | 12.00 h | 12.00 h | 12.00 h | 12.00 h |
| 13.00 h | 13.00 h | 13.00 h | 13.00 h | 13.00 h |
| 14.00 h | 14.00 h | 14.00 h | 14.00 h | 14.00 h |
| 15.00 h | 15.00 h | 15.00 h | 15.00 h | 15.00 h |
| 16.00 h | 16.00 h | 16.00 h | 16.00 h | 16.00 h |
| 17.00 h | 17.00 h | 17.00 h | 17.00 h | |
| | 18.00 h | 18.00 h | | |
| | | 19.00 h | | |
| | | 20.00 h | | |

Zprávy ze školy

V dubnu se konal individuální zápis předškoláků do 1. ročníku. Postupně nás navštívilo 8 dětí, které si zároveň prohlédly školu.



JEZERNÍ PENZION

Hůrka 52, 382 26 Horní Planá

přijme zaměstnance / brigádníky na pozice :

servírka/číšník, kuchař/kuchařka,

pokojská/pomocná síla, údržbář

Kontakt: mob. 601 386 929, 602 159 506

Blahopřejeme

V květnu svá výročí oslaví

*paní Božena Vrbová,
paní Kamila Růžičková,
paní Růžena Čurdová,
paní Hana Krutská,
pan Milan Hálek,
pan Stanislav Študlar,
pan Tomáš Suchánek,
pan František Petr a
pan Jan Morong.*



Všem jubilantům
přejeme vše nejlepší,
hodně štěstí, zdraví
a pohody
v osobním životě.

Za SPOZ Věra Daňová

*Očím odešli,
v srdcích zůstali...*

V dubnu
nás navždy opustil
pan
Vlastimil Pekárek.



Jestřábí – trocha historie

Vznik Jestřábí, dnes vyhledávaná rekreační a chatová oblast, se datuje rokem 1850. V roce 1869 se uvádí pod německým názvem Habichau a je osadou obce Bližná. V počátku se užíval název Jestřebí, teprve později se ustálil na Jestřábí.

Jestřábí bylo majetkem knížete Schwarzenberka, který používal označení „dvůr“, v kronikách je uváděn jako schwarzenberský poplužní dvůr /stejně jako Olšov a Valtrov/. Poplužní dvůr je název pro společně obhospodařovanou jednotku panské půdy, která zahrnovala budovy, vybavení a šafáře s minimálním personálem.

V dřívějších dobách měly téměř všechny domy své tzv. domovní jméno. Jestřábský dvůr se prostě nazýval „Dvůr“, měl číslo popisné 15 a patřil k Bližné.

V letech 1925–27 byl dvůr knížeti vyvlastněn a stal se majetkem Státního pozemkového úřadu v Praze. Začátkem 30. let minulého století se uvádí jako vlastník, ale někdy i jako nájemce (což dříve nebylo s určitostí zjištěno), Georg Adamovitsch, který přišel z Tábora, kde byl správcem statku. Ke dvoru patřily pozemky o výměře 122 ha. *(Pozn: Dnes už však s jistotou víme, jak to bylo – na základě vyprávění jeho dcery paní Marie Lomecké-Kholové).*

Ke dvoru patřil dům čp.16, domovním jménem „ Domek mlatců“ nebo také „Kráječský dům“ a byl obýván Slováky, kteří tvořili čeládku statku. Vedle tohoto domku stál „Hornický dům“ s čp.17, jehož vlastníkem byla Obec Černá, která ho koupila od knížecího schwarzenberského důlního ředitelství v letech 1931/32. Dům byl nejdříve nabídnut Obci Bližná, ale ta ho odmítla s tím, že pro obecní účely je příliš odlehlý a pro státní účely není žádný zájemce. Dům obývali horníci a pole, která k němu patřila, byla Pozemkovým úřadem předána do užívání jednotlivým nájemným domácnostem. Celková výměra polí činila 70 arů, a tak na jednu domácnost připadlo 8,75 arů.

U rybníka u dvora stál dům čp.24 domovním jménem „Ovčák“, který si v r. 1927 postavil Johann Jusko, poslední ovčák ve službách knížete Schwarzenberka. Jusko přišel na Jestřábí kolem roku 1923 z Chrudimi, byl ještě nějakou dobu ve službách Adamovitsche a pak přešel do pivovaru v Černé. Dalším majitelem byl Karl Christl s manželkou Annou, rozenou Jusko.

U vápencového lomu se uvádí dům čp.14 tzv. „Domek krejčího“, jehož majiteli byli Franz a Marie Feier.

V Jestřábí byla i tírna lnu, kterou však Adamovitsch přestavěl na obytný dům.

K zemědělským účelům sloužil dvůr nadále i po válce. Z doby Schwarzenberků však zůstaly pouze tři objekty.



Pohled přes tuhové závody v Hůrce směrem na Jestřábí (vzadu vpravo)

Hospodaření na Jestřábí

Jiří Adamovitsch hospodařil na „jestřábském dvoře“ společně se svými německými zaměstnanci až do roku 1938, kdy se situace začala vyostřovat vinou zfanatizovaných Němců. A tak právě na sv. Václava, dne 28. září 1938, musela rodina z Jestřábí prakticky utéct. Válku pak přežili v Plané nad Lužnicí. Od září roku 1945 začali na Jestřábí opět hospodařit. Bylo prý to těžké, vše se dávalo znovu dohromady, prasata dováželi až z Moravy, ale nakonec docela slušně fungovali.

Přišel ovšem Únor 1948 a protože hospodářství mělo přes 100 ha, spadlo do první etapy vyvlastnění a byli znárodněni. Rodinu pak vystěhovali do Hůrky a Jestřábí převzaly Státní statky.

Osud si pohrál i s panem Václavem Růžičkou, kterému byl vyvlastněn statek na Radslavi a který pak přešel jako správce právě na Jestřábí. To se stalo v roce 1951 jednou z osmi provozních jednotek nově vzniklého Státního statku Černá a postupně se stalo součástí provozní zemědělské jednotky Bližná. Václav Růžička byl na Jestřábí skutečným hospodářem a pamětníci vzpomínají na vždy perfektně uklizený dvůr i čistotu a pořádek ve stájích. Rovněž i já sám jsem poznal Jestřábí velmi podrobně a to z titulu své funkce vedoucího hospodářství Bližná, pod kterou Jestřábí patřilo. Když jsem nastoupil v roce 1971, byl dvůr obydlen rodinou Josefa Vály, který zde ošetřoval chovné jalovice spolu s Františkem Malým. Krátký čas se zde chovala i prasata a v půdních prostorách se vykrmovali drůbeží brojleři.

V té době to byl objekt sloužící zemědělským účelům i se všemi případnými negativy. Uprostřed dvora bylo hnojiště, ze dvora ven na stranu Lipenského jezera vytékala močůvka a protože se začínala ve větší míře rozvíjet rekreace, začala být situace pomalu neúnosná. Silnice tehdy vedla spodem, pod objektem a často jímka nestačila kapacitou a močůvka přetékala přes silnici. Zemědělská činnost tak musela být ukončena, objekt převzalo ředitelství Oborového podniku Šumava a začalo s rekonstrukcí a přestavbou na areál Školícího a rekreačního zařízení. Bývala zde i Škola v přírodě a v zimním období se prováděla léčebná rehabilitace pracovníků odštěpných závodů Oborového podniku. Další přestavba a postupné komfortnější vybavení přineslo zařízení hotelového typu, které funguje dosud.

frza



Zásilkovna Box – neboli Z-Box

**Od 19. dubna 2021 funguje v naší obci
tzv. Z-Box společnosti Zásilkovna.**

Z-Box se nachází před obecním úřadem. Standardní úložní doba zásilek jsou 3 dny s možností prodloužení o další 2 dny.

K vyzvednutí zásilky potřebujete – mobilní aplikaci Zásilkovna, zapnutý Bluetooth a polohové služby (GPS).

Dobírka je nutné uhradit předem (pomocí aplikace Zásilkovna).



Křížovka s trochou historie – Jestřábí

Schwarzenberský Jestřábský dvůr byl v roce 1925 knížeti Schwarzenberkovi vyvlastněn. Majitel, Pozemkový úřad, pak jej přidělil, jako tzv. zbytkový statek, Jiřímu Adamovitschovi z Tábora. Ten na statku hospodařil s německými zaměstnanci až do roku 1938, kdy pak musel s rodinou uprchnout do vnitrozemí. Jak to všechno probíhalo mi vyprávěla ve svých vzpomínkách jeho dcera, paní..... **TAJENKA.**

| | | | | | | | | | | | |
|----------|----------|----------|----------|----------|----------|----------|----------|----------|----------|----------|----------|
| 1 | 2 | 3 | 4 | 5 | 6 | 7 | 8 | 9 | 10 | 11 | 12 |
| | | | | | | | | | | | |
| | | | | | | | | | | | |
| | | | | | | | | | | | |
| | | | | | | | | | | | |
| | | | | | | | | | | | |
| D | V | Ú | R | J | E | S | T | Ř | Á | B | Í |

- | | |
|---|---------------------------------------|
| 1 – zápach | 7 – snaha o něco |
| 2 – bavorské město | 8 – milenec obecně |
| 3 – dobré maso je z klepet | 9 – peče chleba |
| 4 – příjmení prvního předsedy MNV 1946 | 10 – ostříká |
| 5 – mořský pták (Morus) | 11 – polysacharid rostlin |
| 6 – opak dále | 12 – nudný, nezajímavý, všední |

Nápověda: TEREJ

frza

Vaše příspěvky můžete posílat elektronickou poštou na adresu zpravodajcerna@email.cz, nebo je předat v písemné podobě na Obecním úřadě v Černé v Pošumaví. Uzávěrka dalšího čísla zpravodaje bude 25. května 2021.

Vydává Obec Černá v Pošumaví, IČO: 00 245 828, evidenční číslo MK ČR E 13487, neprodejně, Česká republika, Jihočeský kraj, okres Český Krumlov

Sazba a tisk: TISKÁRNA ČERNÝ s.r.o., Černá v Pošumaví, www.tiskarna-cerny.eu

Foto na titulní straně: Eva Brunerová